

# Deutsche Schach-Online-Liga – FAQs

1. Welchen Chessbase Account benötige ich?

Die Spieler können [hier](#) einen kostenlosen Account anlegen. Dieser reicht zur Teilnahme an der DSOL aus. Im jeweiligen Account müssen Name und Vorname angegeben werden. Der Username kann frei gewählt werden und ist bei der Mannschaftsmeldung anzugeben. Sollte der Basic-Account abgelaufen sein, wird er für die Dauer des Turniers automatisch verlängert. Natürlich kann auch ein Standard- oder Premiumaccount verwendet werden.

**Bestehende Accounts können verwendet werden und werden zum Turnierstart automatisch auf den notwendigen Status gesetzt.**

2. Kann man den Mannschaftsführer nachträglich/vor einem Spiel ändern?

Der neue Mannschaftsführer muss sich im Online-Ergebnisdienst registrieren (Anleitung siehe Ausschreibung). Dann kann er sich für Mannschaften seines Vereins als Mannschaftsführer eintragen.

3. Wie ist die Turnierleitung an Spielabenden erreichbar?

per E-Mail: [dsol@schachbund.de](mailto:dsol@schachbund.de)

telefonisch: 030/3000-7811

bis auf Widerruf: Zoom Meeting Video-Konferenz:

<https://us02web.zoom.us/j/85192871563?pwd=TWJvQnlyclhKOG9LeWJ3cUdVQ2k4QT09>

Meeting-ID: 851 9287 1563

**Passwort: dsol2021**

4. Darf ein Spieler Partien streamen und kommentieren?

Ein Spieler darf sich während seiner laufenden Partie ausschließlich dieser widmen. Er darf insbesondere keine Hilfsmittel (Engine, ...) benutzen, keine Chats (mit Ausnahme des Chats im ChessBase-Turnierraum) nutzen sowie keine Audio- oder Videostreams verfolgen. Für einen Spieler ist aber das Streamen (Audio & Video) seiner eigenen Partie erlaubt.

5. Darf der Mannschaftsführer bei Remisangeboten gefragt werden?

Wie bei normalen Mannschaftskämpfen darf der Mannschaftsführer zur Annahme / Ablehnung eines Remisangebots oder zur Abgabe eines solchen raten. Er darf dabei über den aktuellen Spielstand Auskunft geben, aber keine Einschätzung laufender Partien äußern. Hierzu ist die Chat-Funktion zu nutzen.

6. Kann ein Mannschaftsführer auch mehrere Mannschaften betreuen?

Ein registrierter Mannschaftsführer kann für mehrere Mannschaften seines Vereins zuständig sein. Er muss auch in keiner dieser Mannschaften als Spieler gemeldet sein. Da der **Mannschaftsführer die Heimspiele seiner Mannschaft starten muss, muss er entsprechend mehrere Instanzen des Tools mit unterschiedlichen Benutzerkennungen (Team-Account) starten.**

7. Wie kann man einen stellvertretenden Mannschaftsführer eintragen?

Sowohl der Mannschaftsführer als auch sein Stellvertreter müssen sich registrieren (siehe

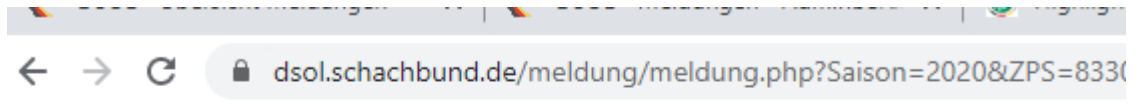

## Meldung Post SV Neustadt

[Zurück zur Übersicht](#)

Spieltag *	Montag ▼
Mannschaftsleiter	Dirk Hirse ▼
Stellvertreter	Dirk Hirse ▼

Beschreibung im Anhang zur Ausschreibung). Alle registrierten Benutzer eines Vereins können die Meldung des Vereins aufrufen und in den unten abgebildeten Feldern Mannschaftsführer und Vertreter aus der Gruppe der registrierten Personen dieses Vereins festlegen:

8. Wie trage ich den „realen Namen“ in meinem ChessBase Account ein?

chessbase.de öffnen

mit dem User Account einloggen (oben rechts auf der CB-Seite)

auf den Account und dann auf „Benutzerdaten ändern“ klicken

es erscheint der folgende Screen und hier sind Vor- und Nachname so einzutragen, wie die Daten beim DSB gemeldet sind.

STARTSEITE WEB-APPS PREISE

ChessBase Account

IMMER UND ÜBERALL - ZUGRIFF AUF DIE GANZE CHESSBASE WELT

BENUTZERDATEN ÄNDERN

Anwendername GJO

PASSWORT ÄNDERN  
ADRESSEN

Anrede  
Herr ▼

Vorname  
Gregor

Nachname  
Johann

Email  
gregor.johann@gmx.de

Anwenderbild

Bild hochladen DATEI AUSWAHLEN

9. Welche speziellen Remis-Regeln gelten auf dem Server?

Nachfolgend beschrieben sind die Art der Endspiele und die Bedingungen, unter denen das System bei Remis-Reklamation auf Remis entscheidet.

- Wenn eine Seite nur noch den König hat, kann die andere Seite Remis reklamieren.
- Wenn keine Bauern mehr auf dem Brett sind und jede Seite genau eine Figur hat und der König nicht am Rand mattgesetzt werden kann und die reklamierende Seite nicht die Figur verliert:
  - Bei D-D, D-T, D-L, D-S kann die Seite mit der Dame reklamieren. Bei D-L und D-S gibt es für die Leichtfigur kein Matt.
  - Bei T-T, T-L, T-S kann die Seite mit dem Turm reklamieren. Bei T-L gibt es für die Leichtfigur kein Matt.
  - Bei L-L, L-S, S-S kann reklamiert werden, wenn der König nicht in der Ecke mattgesetzt werden kann.

10. Erfolgt eine Wertung nach ELO/DWZ?

Nein, eine solche Auswertung ist nicht möglich.

11. Wie meldet der Mannschaftsführer am Spieltag seine Mannschaft?

Nach dem Login auf der DSOL-Seite erscheint der folgende Bildschirm. Der Mannschaftskampf unten erscheint bereits 7 Tage vor dem Kampf, wird aber erst am Spieltag anwählbar:

# Startseite

[Homepage DSOL](#) · [Benutzerdaten ändern](#) · [Passwort ändern](#) · [Logo](#)

Name Gregor Johann  
Telefon 0160 90629544  
E-Mail [gregor.johann@gmx.de](mailto:gregor.johann@gmx.de)  
ZPS 83301-289  
Verein SK 1926 Ettlingen

## Gemeldete Mannschaften

- Ø 2300: [SK 1926 Ettlingen](#)

### Hinweise

- Sie können bis zu 2 Spieler nachmelden, sofern Sie noch keir
- Sie können weiterhin die ChessBase-Benutzernamen erfasse
- Es ist wichtig, dass der reale Name in ChessBase mit dem hie
- Nur Spieler mit Status OK können in einer Mannschaft für eine

## Mannschaftsaufstellung

### Hinweise

- Die Mannschaftsaufstellung kann nur am Tag des Wettkampfs
- Es können nur Spieler aufgestellt werden, bei denen der Ches
- Meldeschluss ist 5 Minuten vor Spielbeginn.

### Termine innerhalb der nächsten 7 Tage

- [22.06.2020 19:30 - 1. Mannschaft, 1. Runde](#)

Nach Klick auf dem Link, sieht der Mannschaftsführer alle spielberechtigten Spieler und klickt die vier Spieler an, die an dem Tag spielen sollen. Danach klickt er auf „>“ und „Speichern“.

### Hinweise

- Wählen Sie in der linken Tabelle (Meldung) einen oder mehrere Spieler aus und klicken Sie dann auf den Schalter ">".
- Analog können Sie bei Auswahl eines oder mehrere Spieler in der rechten Tabelle (Aufstellung) und Klick auf den Schalter
- Wenn Sie 4 Spieler ausgewählt haben, können Sie die Aufstellung speichern.
- Falls Sie eine E-Mail-Adresse angegeben haben, erhalten Sie zur Bestätigung eine E-Mail mit der Aufstellung.
- Die Aufstellung wird 5 Minuten vor Spielbeginn veröffentlicht, aber nur dann, wenn Ihr Gegner ebenfalls eine Mannschaftsr

### E-Mail-Empfänger

### Meldung

Nr Spieler	Rating	CB-Nutzername
1 Jonas Rosner	2431	
2 Max Arnold	2319	
3 Roland Wehner	2194	
4 Clemens Werner	2257	
5 Marcus Friedel	2141	
6 Timo Fucik	2012	
7 Dominik Schwingen	1924	
8 Daniel Volz	1979	
9 Thomas Batton	1918	

>

<

Anzahl = 0

Unbesetzt

### Aufstellung

Nr Spieler Rating CB-Nutzername

Speichern

Haben beide Mannschaften die Aufstellung eingetragen, erscheinen **15min** vor dem Wettkampf die Paarungen im öffentlichen Bereich der DSOL-Homepage. **Der Mannschaftsführer und sein Stellvertreter werden bei nicht erfolgter Meldung der Aufstellung 1 Std. vor Spielbeginn per E-Mail erinnert.**

12. Mit welchen Programmen / Browsern kann gespielt?

Es wird empfohlen, mit dem PlayChess Client zu spielen. Falls das nicht möglich ist (z.B. kein Windows-Betriebssystem) sollte man bei Problemen im Browser die Seite mit <STRG>+F5 neu laden. Als Browser werden empfohlen: Firefox, Chrome, Edge. Man sollte möglichst nicht auf Mobiltelefon oder Tablet spielen. Hat der Spieler eine ältere Version, kann er nicht den Spielraum betreten → [Martin: Angaben über Programme / Browser / Versionen](#)

13. Wo kann ich mir die gespielten Partien der DSOL anschauen?

Über einen Link auf der Startseite der DSOL (dsol.schachbund.de) können die Partien heruntergeladen werden. Im [Turnierraum](#) bleiben die Partien ebenfalls für 24h sichtbar.

## Übersicht Partie-Datenbanken

Durch einen Klick auf den jeweiligen Link landen Sie in der Datenbank für die entsprechende Liga der DSOL. Die Partie können online mit dem Replayer nachgespielt und - auch mit Hilfe einer Engine - analysiert werden.

Es kann sowohl die ganze Datenbank im pgn-Format heruntergeladen werden, als auch eine einzelne Partie. Dazu auf eines der Disketten-Symbole (oberhalb der Datenbank bzw. unterhalb der Notation) klicken.

[Liga 1](#) [Liga 2](#) [Liga 3](#) [Liga 4](#) [Liga 5](#) [Liga 6](#) [Liga 7](#) [Liga 8](#)

14. Wie kann ich einen Bauern in eine andere Figur als eine Dame umwandeln?

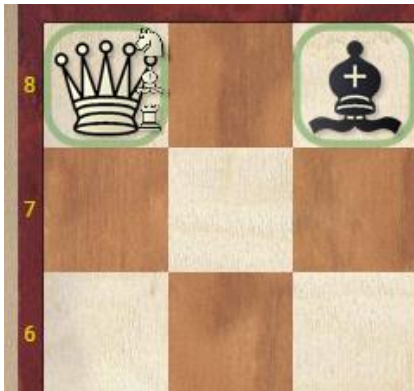

Wenn ich den Bauern auf die 8. Reihe ziehe und festhalte, erscheinen neben der Dame die drei anderen möglichen Umwandlungsfikuren. Durch Klicken auf die entsprechende Figur wird der Bauer in diese umgewandelt.

15. Wie kann ich bei anderen Partien zuschauen?

Wer bereits als Spieler im Browser spielt, muss in einem weiteren Browserfenster oder Browsertab den Link Zuschauer auf der DSOL-Seite aufrufen. Bitte drückt nicht mehrfach auf den Spieler-Link!

Wer im Windows-Client spielt, soll bitte zum Zuschauen auch den Browser über den Link Zuschauer auf der DSOL-Seite benutzen.

16. Was passiert mit der Bedenkzeit bei einem Disconnect?

Die Bedenkzeit läuft bei einem Disconnect zu Lasten des Spielers weiter.